



VECLUS, s.l.

Francesc Caballé i Reinald González. Gestió i documentació del patrimoni arquitectònic i arqueològic
C./Princesa, 57, 1-2. 08003 Barcelona
Telf/Fax: 933 196 551 e-mail: veclus@veclus.com
www.veclus.com

Memòria científica sobre les actuacions i resultats del sondeig arqueològic realitzat a la finca núm. 5 del carrer Anselm Clavé de Barcelona (177/03)



Barcelona, 26 de Novembre de 2003

ÍNDEX

Contigut

Crèdits

Presentaciópàg. 1

Localitzaciópàg. 2-3

Notícies històriques.....pàg. 4-5

Metodologia.....pàg. 6

Descripció dels treballs realitzatspàg. 7-11

Conclusions.....pàg. 12

Bibliografia.....pàg. 13-14

Annexos

Annex I. Diagrama Harris i

Fitxes d'Unitats Estratigràfiques

Annex II. Documentació gràfica

Annex III. Documentació planimètrica



Redacció de la memòria:

Consuelo Forés López

Francesc Caballé (Veclus, s.l.)

Excavació arqueològica

Direcció tècnica:

Consuelo Forés López

Empresa:

Veclus, s.l.

Barcelona, 26 de Novembre de 2003

Consuelo Forés López



VECLUS

Presentació

Els treballs arqueològics realitzats al solar de la finca núm. 5 del carrer Anselm Clavé de la ciutat de Barcelona s'iniciaren el dia 19 de Novembre de 2003 i han estat finalitzats el mateix dia d'enguany.

L'origen d'aquesta intervenció està motivat per la construcció d'un ascensor hidràulic, fet que planteja la necessitat d'una recerca preventiva que valori el potencial arqueològic i les restes patrimonials, a més, de l'afectació que puguin tenir amb l'actuació urbanística.

La localització del sondeig ha estat plantejada per part de l'arquitecte Sr. Pau Benach encarregat del projecte de construcció de l'ascensor. La intervenció ha consistit, doncs, en la realització d'una cala de 1m x 1,5m i 50cm de profunditat que s'ubica en l'espai ocupat pel forat de l'escala.

Localització

La finca identificada amb el núm. 5 del carrer Anselm Clavé se situa al districte de Ciutat Vella de Barcelona, a una de les vessants més meridionals del barri de la Mercé.



Vista parcial del pla de la ciutat i de l'àmbit de Ciutat Vella, amb la indicació general de l'emplaçament de la finca núm. 5 del Carrer Anselm Clavé



L'edifici del carrer Anselm Clavé 5 ocupa una parcel·la molt regular, gairebé de planta rectangular, tot formant part de l' illa 0113144. Està delimitat per l'oest pel passatge de la Banca, pel sud pel carrer Anselm Clavé, i tant pel nord com per l'est per les finques veïnes.

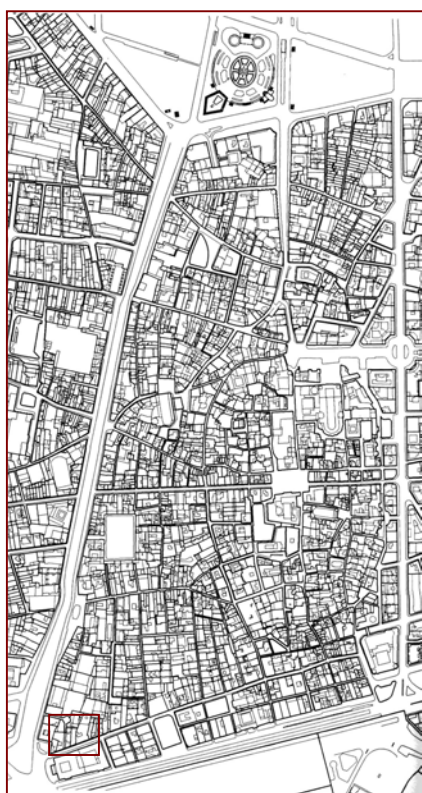

Vista general i de detall del plànol parcel·lari de la zona, amb la indicació de l'emplaçament de l'edifici núm. 5 del Carrer Anselm Clavé

Notícies històriques

El carrer avui dia dit d'Anselm Clavé és la continuació del carrer Ample fins la Rambla, s'havia anomenat en origen carrer del *Dormitori de Sant Francesc*, nom donat per l'existència del convent de Sant Francesc d'Assís i el fet que alguns religiosos d'aquesta ordre anessin a dormir a les cases que estaven situades en aquest.

L'existència del convent de Sant Francesc es remonta a mitjans del segle XIII, fundat gràcies a la donació que va realitzar Jaume I, en el lloc que havia ocupat l'hospital de Sant Nicolau.

A partir dels segles XIV-XV juntament amb el convent de la Mercè, així com l'església de Santa Maria del mar van conformar els elements religiosos més significatius d'aquesta zona pròspera en quant a activitat mercantil i al fet de convertir-se en lloc de residència eventual i allotjament de reis, lloctinents i grans personatges (sobretot durant els s.XV i XVI).



Plànol de Barcelona de 1740. (AHCB: Secció gràfics, núm. Inventari 2553)
Amb un cercle es marca l'emplaçament, encara dempeus, del convent de Sant Francesc

Va ser a partir del s. XIX que aquesta zona va començar a perdre el seu paper preminent dins de la ciutat, reemplaçat per una activitat industrial que es desenvolupava ràpidament i que alhora obligava a crear noves zones cèntriques cap a l'interior de la ciutat.

A principis del segle XIX, en 1835 es va desamortitzar el convent de Sant Francesc, amb el posterior aterrament de l'edifici. A partir d'aquesta data, es va produir una reurbanització del sector que afectà també les construccions de la banda septentrional del carrer. La finca on se situa la intervenció realitzada va ser reedificada a partir de la segona meitat del segle XIX.

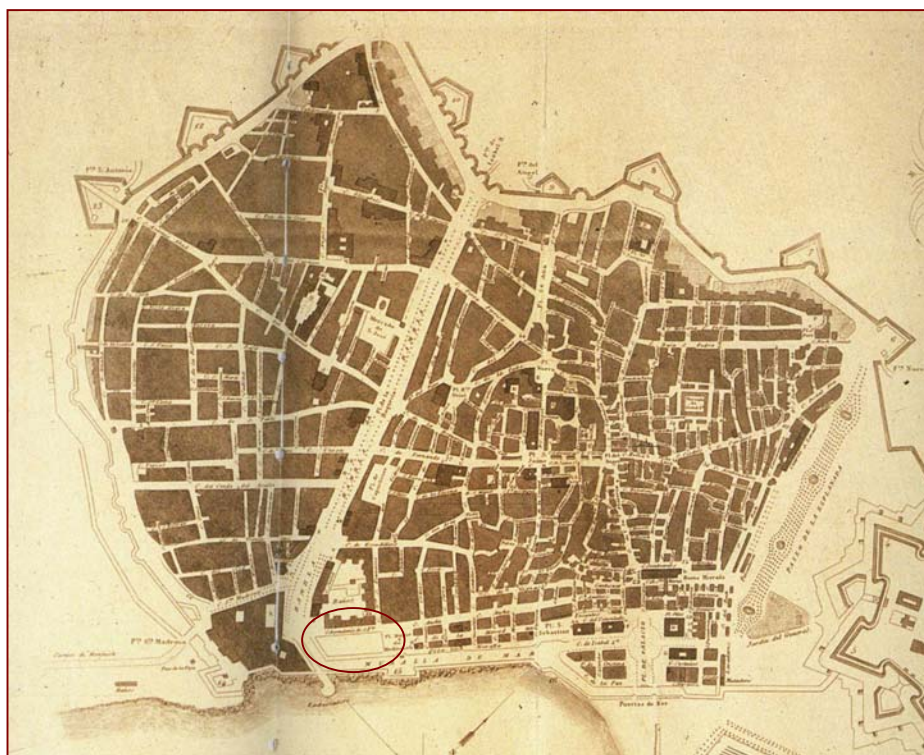

Plànol de Barcelona de 1849. (AHCB: Secció gràfics, núm. Inventari 2685)

Amb un cercle es marca l'emplaçament, que havia ocupat el convent de Sant Francesc (aterrat després de la desamortització de 1835)

Metodologia

La intervenció arqueològica s'ha realitzat aplicant el mètode de registre estratigràfic i d'excavació en extensió definit per E. Harris, que permet la identificació i ordenació seqüencial de totes les accions que han intervingut en la formació del jaciment arqueològic documentades durant el procés d'excavació, tant si són d'origen antròpic, biològic i/o geològic.

Aquest mètode permet registrar tant les accions que poden identificar-se a través de les seves restes materials (*elements i estrats*) com aquelles que no es tradueixen en evidències físiques (*interestrats*). Cadascuna de les accions documentades s'ha identificat com una *unitat estratigràfica*, a la qual s'ha assignat un número d'*UE*, registrant la informació referent a la mateixa en una fitxa d'unitat estratigràfica.

Paral·lelament s'ha portat a terme el registre gràfic de cadascuna de les unitats identificades, a través de fotografies amb banderoles per tal de facilitar la representació visual de l'escala real dels elements fotografiats. De la mateixa manera s'ha actualitzat la planta general de l'àrea d'intervenció arqueològica a escala 1:20 en la que s'han representat les estructures identificades.

Descripció dels treballs realitzats

La intervenció ha consistit en la realització d'una cala de 1mx1,50m i 50cm de profunditat, que tal i com ja s'ha comentat anteriorment, s'han realitzat amb l'objectiu de localitzar i documentar el màxim de restes arqueològiques i poder valorar el potencial del subsòl arqueològic de la finca.

El treball de camp ha comptat amb el suport de dos peons que han realitzat el rebaix dels diferents nivells arqueològics de farciment que cobrien el sondeig.

La cala s'ha realitzat exactament en el forat de l'escala on s'ha d'ubicar la caixa de l'ascensor i la corresponent fonamentació.

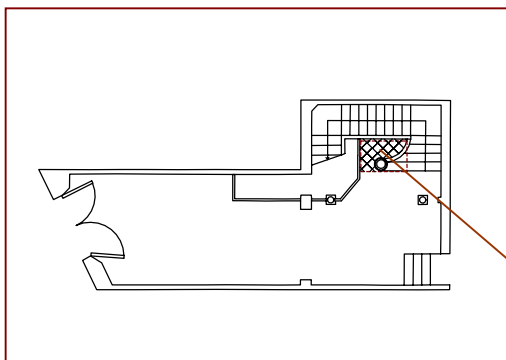

Localització del sondeig en la planta general de la finca. En la fotografia es pot veure l'estat abans de començar els treballs arqueològics



Cala 1

El sondeig se situa en la planta baixa de la finca, tot mostrant una orientació nord-sud i amb unes dimensions de 1 m x 1,50 m. Està delimitat pel nord pels graons que donen al primer replà, per l'oest pel tram d'escala que puja al primer pis, pel sud per part de l'antiga porteria (on es troba el joc de claus de l'aigua de l'edifici) i per l'est donava al passadís d'entrada a la finca.



Vista general del primer tram de l'escala abans de començar els treballs arqueològics.
El sondeig estava delimitat pels graons, pel tram de l'escala, i per part de l'antiga porteria



Vista en picat del primer tram de l'escala.
En la imatge s'ha indicat en groc l'espai on es va realitzar el sondeig

Abans de començar la intervenció arqueològica, es va haver de desmuntar el pilar d'arrancada, un tram de barana i part del graó d'arrancada i dels tres graons següents que donaven pas al primer replà de l'escala, ja que es necessitava guanyar l'espai necessari per realitzar la fossa en la qual es col·locaria posteriorment l'ascensor.



Abans de començar els treballs arqueològics es va haver de desmuntar el pilar d'arrancada de l'escala, part dels primers graons i de la barana.

En les fotografies es pot veure el procés de desmuntatge dels elements anteriorment mencionats

Un cop finalitzat el desmuntatge d'aquestes estructures es van començar els treballs arqueològics amb la identificació de la **UE 1** que es correspon al paviment actual de l'entrada de la finca, realitzat amb rajoles (24x24cm) de marbre gris disposat en forma de caixó. Aquest paviment segurament pertany al mateix moment de construcció que l'edifici actual de mitjans del s.XIX.

A continuació, es va treure aquest enrajolat (**UE 1**) i es va localitzar la capa de preparació **UE 2** composta per ciment ràpid. Després d'eliminar aquesta capa (**UE 2**) es va identificar un primer nivell de runa **UE 3** d'uns de 10cm de potència que s'estenia per tota la superfície del sondeig. Aquest farciment estava compost bàsicament per gran quantitat de fragments de maó massís, morter de calç i arrebossat.

A sota d'aquest farciment (**UE 3**) es va localitzar un segon nivell de runa **UE 4** molt més compacte format per diferents capes de maó massís (14,5x14cm i 1,5, 2cm de gruix) i morter de calç que s'estenia per tota la superfície de la cala.

Seguidament, es va treure aquest estrat (**UE 4**) i es va documentar un tercer nivell de runa **UE 5** molt flonjo compost bàsicament per gran quantitat de fragments de maó massís (gruixos de: 1, 2, 2,5, 3 i 4 cm), morter de calç, fragments de tub ceràmic i carbons. A l'igual que la resta de farciments s'estenia per tota la superfície del sondeig, tot cobrint un quart estrat d'amortització **UE 6** que ocupava la totalitat de la cala, i que a diferència dels altres nivells estava només format per terra sorrenca, morter de calç, fragments d'arrebossat i carbons.

Les tasques es van continuar amb l'excavació d'aquest últim farciment **UE 6**, que no es va acabar d'eliminar en la seva totalitat, ja que es va arribar a la cota necessària per realitzar la fonamentació de l'ascensor (1,50 m des del primer

replà de l'escala).

Cal destacar que no es va localitzar material ceràmic en cap de les unitats estratigràfiques excavades, ja que bàsicament estaven compostes de fragments de material constructiu (maó massís, arrebossat i morter de calç).

Després de finalitzar els treballs arqueològics es va procedir a la documentació fotogràfica de l'estat en que s'havia finalitzat el sondeig.



Vista general del sondeig i del primer tram de l'escala. En la imatge es pot veure l'estat en que es van finalitzar els treballs arqueològics

Conclusions

De les dades i informacions recollides en els treballs arqueològics realitzats, es desprenen un seguit de plantejaments generals que permeten una certa aproximació al que ha estat la seqüència cronològic-estratigràfica de la intervenció.

Donades les característiques físiques (1mx1,50m) del sondeig i la poca profunditat que s'ha excavat (50cm), només s'ha identificat una única fase en la que s'inclou totes les unitats estratigràfiques localitzades i documentades:

Fase contemporània segles XIX i XX

Es correspon bàsicament al testimoni estructural deixat pel paviment i als diferents nivells de farciment aportats per reomplir i anivellar la superfície. Amb total certesa, pertanyen a aquesta única fase: **UE 1, UE 2, UE 3, UE 4, UE 5 i UE 6.**

Bibliografia

. Arqueologia i metodologia

- RENFREW,C.; BAHN,P. (1993) *Arqueología. Teorías, Métodos y Prácticas*. Ed. Akal, Madrid.
- HARRIS,E.C. (1991) *Principios de estratigrafía arqueológica*. Ed. Crítica, Barcelona.

. Context històric

- CARRERAS CANDI, F. (1915?) *Geografía general de Catalunya. La ciudad de Barcelona*. Alberto Martín, Barcelona.
- DURAN I SANPERE, A. (1973) *Barcelona i la seva història*. v.II Editorial Curial, Documents de cultura, Barcelona.
- VICTOR BALAGUER, D. (1982) *Las calles de Barcelona*. Monterrey ediciones, Madrid.
- VV.AA. (1999) *Els barris de Barcelona. Ciutat Vella i L'Eixample*. v. I Ajuntament de Barcelona i Enciclopèdia Catalana, Barcelona.
- VV.AA. (1992) *Història de Barcelona. Barcelona dins de la Catalunya moderna (ss.XVI-XVII)* v. 4. Ajuntament de Barcelona i Enciclopèdia Catalana, Barcelona.

- VV.AA. (1993) *Història de Barcelona. El desplaçament de la ciutat manufacturera (1714-1833)* v. 5. Ajuntament de Barcelona i Enciclopèdia Catalana, Barcelona.

- VV.AA. (2001) *Història de Barcelona. La ciutat a través del temps. Cartogràfica històrica. Índex general*. Ajuntament de Barcelona i Enciclopèdia Catalana, Barcelona.

ANNEX I:



**DIAGRAMA HARRIS I FITXES D'UNITATS
ESTRATIGRÀFIQUES**

Diagrames de seqüències estratigràfiques

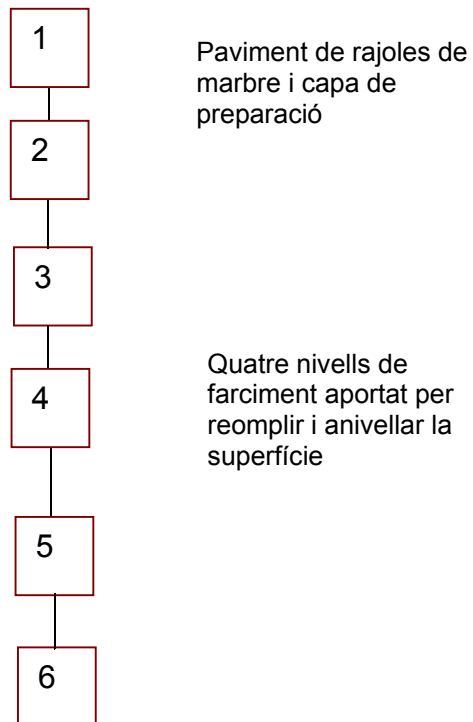

Sondeig

Fase contemporània
(segles XIX i XX)





| <i>FITXA D'UNITATS ESTRATIGRÀFIQUES</i> | | | | U.E.:1 |  |  |  |
|---|--|---|---|---------------------|--|---|---|
| INTERVENCIÓ: ANSELM CLAVÉ, 5 | | | CODI: 177/03 | | | | |
| Sector: | Zona: | Cala: 1 | Àmbit: | | Cotes | | |
| Definició: Paviment | Criteris de diferenciació: | | Color: | | Mínima: 1,00/ 1,01 | | |
| Superfície: | Fiabilitat estratigràfica: Bona | | Consistència: | | Màxima:1,02/1,03 | | |
| COMPONENTS | SEQÜÈNCIA FÍSICA | CROQUIS UBICACIÓ/ EXTENSIÓ | | SEQ. ESTRATIGRÀFICA | | | |
| Geològics | Igual a: |  | | + | + | + | + |
| | En contacte amb: | | | | | | |
| | Se li adossa: | | | | | | |
| | S'adossa a: | | | | | | |
| Orgànics | Cobert per: | | + | + | + | + | |
| | Cobreix: 2 | | | | | | |
| | Tallat per: | | | | | | |
| Artificials Fragments de material de construcció: rajoles (24x24cm i 2cm de gruix) de marbre de color gris clar. | Talla: | | + | + | + | + | |
| | Reomplert per: | | | | | | |
| | Reomple: | | | | | | |
| Descripció: Paviment realitzat amb rajoles quadrades de marbre gris clar disposat en forma de caixó. Es va localitzar per tota l'extensió del sondeig, menys en el tram d'escales que van desmuntar. | | | Data d'actuació: 19/11/03 | | Fitxa revisada per: | | |
| Estat de conservació: Bo | | | Responsable: Consuelo Forés López | | Compr. de documentació: Fitxa <input type="checkbox"/> Dibuix <input type="checkbox"/> Foto <input type="checkbox"/> | | |



| | | |
|--|--|---|
| Procés d'excavació Els treballs arqueològics del sondeig van començar amb l'aixecament d'aquest enrajolat (UE 1). | | Data inici: 19/11/03 Data fi: 19/11/03 |
| Interpretació: Paviment actual de la finca. Pertany al mateix moment de construcció que l'edifici (mitjans del s.XIX). | | |
| Materials representatius: | Referencia materials: Fulls d'inventari núm.: | |
| Elements i criteris de datació: Material contemporani i relació estratigràfica | Cronologia: Mitjans del s.XIX. | |
| Observacions: Continua per tota l'extensió de la planta baixa. | | |
| ARXIU | | |
| plantes | seccions-alçats | fotografia |
| núm.: | núm.: | Diapositives: B/ N: Color: |

| <i>FITXA D'UNITATS ESTRATIGRÀFIQUES</i> | | | | U.E.:2 |  |  |  |
|---|--------------|--|---|----------------------------|---|---|---|
| INTERVENCIÓ: ANSELM CLAVÉ, 5 | | | CODI: 177/03 | | | | |
| Sector: | Zona: | Cala: 1 | Àmbit: | | Cotes | | |
| Definició: Capa de preparació | | Criteris de diferenciació: | | Color: | | Mínima: 1,02/1,03 | |
| Superfície: | | Fiabilitat estratigràfica: Bona | | Consistència: | | Màxima: 1,09/1,10 | |
| COMPONENTS | | SEQÜÈNCIA FÍSICA | | CROQUIS UBICACIÓ/ EXTENSIÓ | | SEQ. ESTRATIGRÀFICA | |
| Geològics | | Igual a: | | | | + + + + | |
| | | En contacte amb: | | | | | |
| | | Se li adossa: | | | | | |
| | | S'adossa a: | | | | | |
| Orgànics | | Cobert per: 1 | | | | + + + + | |
| | | Cobreix: 3 | | | | | |
| | | Tallat per: | | | | | |
| Artificials Ciment ràpid | | Talla: | | | | + + + + | |
| | | Reomplert per: | | | | | |
| | | Reomple: | | | | | |
| Descripció: Estrat de ciment ràpid que s'estén per tota la superfície del sondeig. | | | Data d'actuació: 19/11/03 | | Fitxa revisada per: | | |
| Estat de conservació: Bo | | | Responsable: Consuelo Forés López | | Compr. de documentació: Fitxa Dibuix Foto | | |



| | | |
|--|--|---|
| Procés d'excavació Després de treure l'enrajolat UE 1, es va localitzar aquesta capa de preparació (UE 2). | | Data inici: 19/11/03 Data fi:19/11/03 |
| Interpretació: Capa de preparació per poder col.locar l'enrajolat UE 1. | | |
| Materials representatius: | Referencia materials: Fulls d'inventari núm.: | |
| Elements i criteris de datació: Material constructiu i relació estratigràfica. | Cronologia: s.XIX. | |
| Observacions: | | |
| ARXIU | | |
| plantes | seccions-alçats | fotografia |
| núm.: | núm.: | Diapositives: B/ N: Color: |

| <i>FITXA D'UNITATS ESTRATIGRÀFIQUES</i> | | | | U.E.:3 |  |  |  |
|--|---|----------------------------|---|---------------------|--|---|---|
| INTERVENCIÓ: ANSELM CLAVÉ, 5 | | | CODI: 177/03 | | | | |
| Sector: | Zona: | Cala: 1 | Àmbit: | | Cotes | | |
| Definició: Farciment | Criteris de diferenciació: Color i composició | | Color: | | Mínima: 1,10/1,12 | | |
| Superfície: Rugosa | Fiabilitat estratigràfica: Bona | | Consistència: Dura | | Màxima: 1,20/1,23 | | |
| COMPONENTS | SEQÜÈNCIA FÍSICA | CROQUIS UBICACIÓ/ EXTENSIÓ | | SEQ. ESTRATIGRÀFICA | | | |
| Geològics | Igual a: | | | + | + | + | + |
| | En contacte amb: | | | | | | |
| | Se li adossa: | | | | | | |
| | S'adossa a: | | | | | | |
| Orgànics | Cobert per: 2 | | | + | + | + | + |
| | Cobreix: 4 | | | | | | |
| | Tallat per: | | | | | | |
| Artificials Fragments de material constructiu: maó massís, morter de calç i arrebossat. | Talla: | | | + | + | + | + |
| | Reomplert per: | | | | | | |
| | Reomple: | | | | | | |
| Descripció: Estrat de runa compost bàsicament per fragments de material constructiu (maó massís, morter de calç i arrebossat) que s'estenia per tota la superfície del sondeig. | | | Data d'actuació: 19/11/03 | | Fitxa revisada per: | | |
| Estat de conservació: Bo | | | Responsable: Consuelo Forés López | | Compr. de documentació: Fitxa <input type="checkbox"/> Dibuix <input type="checkbox"/> Foto <input type="checkbox"/> | | |



| | | |
|---|--|---|
| Procés d'excavació Després de treure la capa de preparació UE 2, es va localitzar per tota la superfície del sondeig aquest farciment (UE 3). | | Data inici: 19/11/03 Data fi: 19/11/03 |
| Interpretació: Farciment aportat per reomplir i pujar el nivell de la superfície per poder pavimentar posteriorment. | | |
| Materials representatius: | Referencia materials: Fulls d'inventari núm.: | |
| Elements i criteris de datació: Relació estratigràfica. | Cronologia: s.XIX. | |
| Observacions: Aquest farciment continua en sentit sud i est. | | |
| ARXIU | | |
| plantes | seccions-alçats | fotografia |
| núm.: | núm.: | Diapositives: B/ N: Color: |

| FITXA D'UNITATS ESTRATIGRÀFIQUES | | | | U.E.:4 |  |  |  |
|--|---|-----------------------------------|---|----------------------------|--|---|---|
| INTERVENCIÓ: ANSELM CLAVÉ, 5 | | | CODI:177/03 | | | | |
| Sector: | Zona: | Cala: 1 | Àmbit: | | Cotes | | |
| Definició: Farciment | Criteris de diferenciació: Color i composició | | Color: | | Mínima: 1,20/1,23 | | |
| Superfície: Rugosa | Fiabilitat estratigràfica: Bona | | Consistència: Dura | | Màxima: 1,30/1,34 | | |
| COMPONENTS | SEQÜÈNCIA FÍSICA | CROQUIS UBICACIÓ/ EXTENSIÓ | | SEQ. ESTRATIGRÀFICA | | | |
| Geològics | Igual a: | | | + | + | + | + |
| | En contacte amb: | | | | | | |
| | Se li adossa: | | | | | | |
| | S'adossa a: | | | | | | |
| Orgànics | Cobert per: 3 | | | + | + | + | + |
| | Cobreix: 5 | | | | | | |
| | Tallat per: | | | | | | |
| Artificials Fragments de material constructiu: maó massís, morter de calç i arrebossat. | Talla: | | | + | + | + | + |
| | Reomplert per: | | | | | | |
| | Reomple: | | | | | | |
| Descripció: Estrat de runa compost bàsicament per fragments de material constructiu (maó massís, morter de calç i arrebossat) que s'estenia per tota la superfície del sondeig. | | | Data d'actuació: 19/11/03 | | Fitxa revisada per: | | |
| Estat de conservació: Bo | | | Responsable: Consuelo Forés López | | Compr. de documentació: Fitxa <input type="checkbox"/> Dibuix <input type="checkbox"/> Foto <input type="checkbox"/> | | |

| | | |
|---|--|---|
| Procés d'excavació Després de treure el nivell UE 3, es va localitzar per tota la superfície del sondeig aquest farciment (UE 4). | | Data inici: 19/11/03 Data fi: 19/11/03 |
| Interpretació: Farciment aportat per reomplir i pujar el nivell de la superfície. | | |
| Materials representatius: | Referencia materials: Fulls d'inventari núm.: | |
| Elements i criteris de datació: Relació estratigràfica. | Cronologia: s.XIX. | |
| Observacions: Aquest farciment continua en sentit sud i est. | | |
| ARXIU | | |
| plantes | seccions-alçats | fotografia |
| núm.: | núm.: | Diapositives: B/ N: Color: |

| <i>FITXA D'UNITATS ESTRATIGRÀFIQUES</i> | | | | U.E.:5 |  |  |  |
|---|---|----------------------------|---|---------------------|--|---|---|
| INTERVENCIÓ: ANSELM CLAVÉ, 5 | | | CODI: 177/03 | | | | |
| Sector: | Zona: | Cala: 1 | Àmbit: | | Cotes | | |
| Definició: Farciment | Criteris de diferenciació: Color i composició | | Color: | | Mínima: 1,30/1,34 | | |
| Superfície: Rugosa | Fiabilitat estratigràfica: Bona | | Consistència: Flonjo | | Màxima: 1,40/1,45 | | |
| COMPONENTS | SEQÜÈNCIA FÍSICA | CROQUIS UBICACIÓ/ EXTENSIÓ | | SEQ. ESTRATIGRÀFICA | | | |
| Geològics Terra. | Igual a: | | | + | + | + | + |
| | En contacte amb: | | | | | | |
| | Se li adossa: | | | | | | |
| | S'adossa a: | | | | | | |
| Orgànics Carbons. | Cobert per: 4 | | | + | + | + | + |
| | Cobreix: 6 | | | | | | |
| | Tallat per: | | | | | | |
| Artificials Fragments de material constructiu: maó massís (gruixos de:1, 2, 2,5, 3 i 4 cm) morter de calç i arrebossat. | Talla: | | | + | + | + | + |
| | Reomplert per: | | | | | | |
| | Reomple: | | | | | | |
| Descripció: Estrat de terra de color marró, compost bàsicament per fragments maó massís, morter de calç i arrebossat que s'estenia per tota la superfície del sondeig. | | | Data d'actuació: 19/11/03 | | Fitxa revisada per: | | |
| Estat de conservació: Bo | | | Responsable: Consuelo Forés López | | Compr. de documentació: Fitxa <input type="checkbox"/> Dibuix <input type="checkbox"/> Foto <input type="checkbox"/> | | |

| | | |
|---|--|---|
| Procés d'excavació Després de treure el nivell UE 4, es va localitzar per tota la superfície del sondeig aquest farciment (UE 5). | | Data inici: 19/11/03 Data fi: 19/11/03 |
| Interpretació: Farciment aportat per reomplir i pujar el nivell de la superfície. | | |
| Materials representatius: | Referencia materials: Fulls d'inventari núm.: | |
| Elements i criteris de datació: Relació estratigràfica. | Cronologia: s.XIX. | |
| Observacions: Continuava en sentit sud i est. | | |
| ARXIU | | |
| plantes | seccions-alçats | fotografia |
| núm.: | núm.: | Diapositives: B/ N: Color: |

| <i>FITXA D'UNITATS ESTRATIGRÀFIQUES</i> | | | | U.E.:6 |  |  |  |
|--|---|----------------------------|---|---------------------|--|---|---|
| INTERVENCIÓ: ANSELM CLAVÉ, 5 | | | CODI: 177/03 | | | | |
| Sector: | Zona: | Cala: 1 | Àmbit: | | Cotes | | |
| Definició: Farciment | Criteris de diferenciació: Color i composició | | Color: Blanquinós groguenc | | Mínima: 1,40/1,45 | | |
| Superfície: Rugosa | Fiabilitat estratigràfica: Bona | | Consistència: Dura | | Màxima: 1,50 * | | |
| COMPONENTS | SEQÜÈNCIA FÍSICA | CROQUIS UBICACIÓ/ EXTENSIÓ | | SEQ. ESTRATIGRÀFICA | | | |
| Geològics Terra sorrenca. | Igual a: | | | + | + | + | + |
| | En contacte amb: | | | | | | |
| | Se li adossa: | | | | | | |
| | S'adossa a: | | | | | | |
| Orgànics Carbons. | Cobert per: 5 | | | + | + | + | + |
| | Cobreix: | | | | | | |
| | Tallat per: | | | | | | |
| Artificials Fragments de material constructiu: morter de calç i arrebossat. | Talla: | | | + | + | + | + |
| | Reomplert per: | | | | | | |
| | Reomple: | | | | | | |
| Descripció: Estrat de terra sorrenca de color banquinós groguenc, compost bàsicament per fragments de morter de calç i arrebossat que s'estenia per tota la superfície del sondeig. | | | Data d'actuació: 19/11/03 | | Fitxa revisada per: | | |
| Estat de conservació: Bo | | | Responsable: Consuelo Forés López | | Compr. de documentació: Fitxa <input type="checkbox"/> Dibuix <input type="checkbox"/> Foto <input type="checkbox"/> | | |

| | | |
|--|--|---|
| Procés d'excavació Després de treure el nivell UE 5, es va localitzar per tota la superfície del sondeig aquest farciment (UE 6). | | Data inici: 19/11/03 Data fi: 19/11/03 |
| Interpretació: Farciment aportat per reomplir i pujar el nivell de la superfície. | | |
| Materials representatius: | Referència materials: Fulls d'inventari núm.: | |
| Elements i criteris de datació: Relació estratigràfica. | Cronologia: s.XIX. | |
| Observacions: * L'excavació d'aquest farciment no es va completar ja que només es va arribar fins la cota (1,50cm des del primer replà de l'escala) necessària per realitzar l'ascensor. Continuava en sentit sud i est. | | |
| ARXIU | | |
| plantes | seccions-alçats | fotografia |
| núm.: | núm.: | Diapositives: B/ N: Color: |

ANNEX II:

DOCUMENTACIÓ FOTOGRÀFICA

Índex

Apèndix fotogràfic

- . **Generals inicials.....pàg. I (nº 1-2)**

- . **Sondeigpàg. II-IV (nº 3-8)**

- . **Generals finals.....pàg. V-VI (nº 9-11)**

Arxiu fotogràfic (adjuntat amb suport informàtic- vegeu CD-)

- . **Generals inicials i desmuntatge.....0001- 0006**

- . **Sondeig.....0007- 0012**

- . **Generals finals.....0026- 0033**

Apèndix fotogràfic

Generals inicials



1

Vista general del primer tram de l'escala abans de començar els treballs arqueològics



2

Desmuntatge del primer tram de l'escala

Sondeig



3

Vista general de la
UE 1 (paviment
actual de la finca)



4

Vista general de la
UE 2, capa de
preparació del
paviment actual de
la finca (**UE 1**)



5

Vista general del primer farciment **UE 3**



6

Vista general del segon nivell de runa **UE 4**



7

Vista general del tercer nivell de farciment **UE 5**



8

Vista general de la **UE 6**, últim farciment excavat

Generals finals



9

Vista general de la **UE 6**, en l'estat en que es van finalitzar els treballs arqueològics



10

Vista general del tram inicial de l'escala. En la imatge es pot comprovar la profunditat total del sondeig, 1,50m des del primer replà

11



Vista general del primer tram de l'escala i del sondeig. En la imatge es pot veure l'estat en que es van finalitzar els treballs arqueològics

ANNEX III:

DOCUMENTACIÓ PLANIMÈTRICA

Índex

. **Plantes Generals**

. Planta general inicial

. Planta general final

. **Seccions**

. Secció A-A'

. **Plantes acotades**

. Sondeig: . UE 1

. UE 2

. UE 3





. UE 4

. UE 5

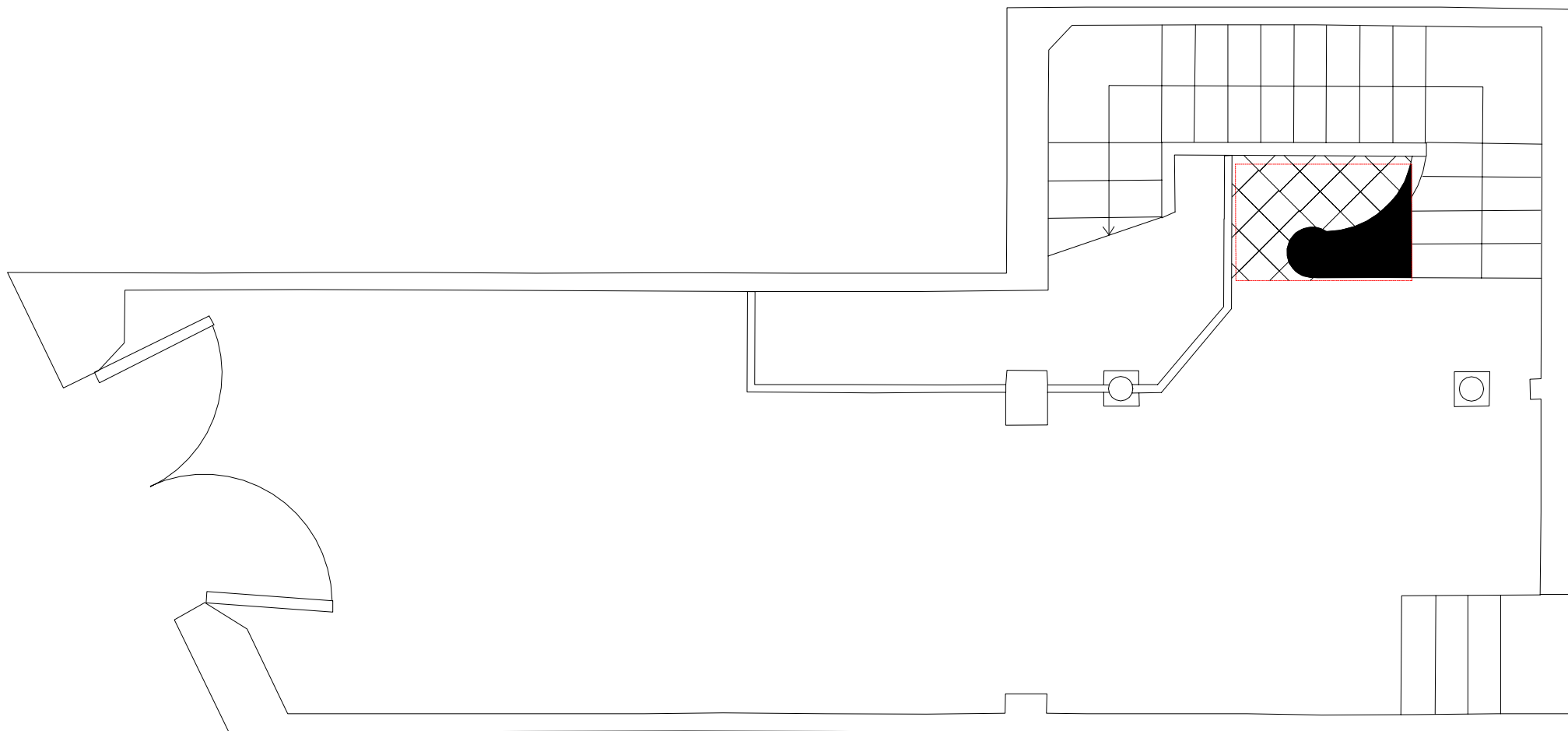

. UE 6



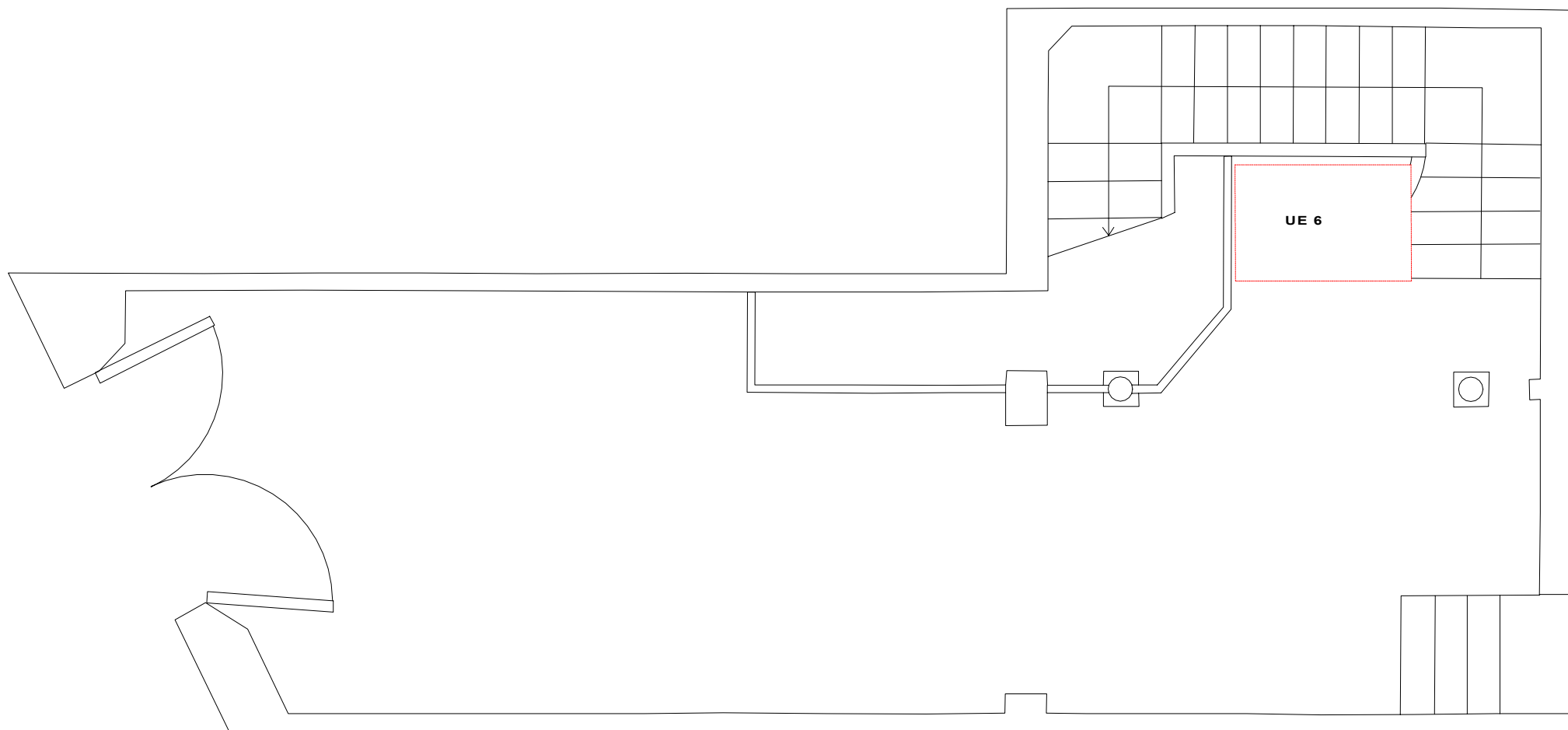

| | | | |
|---|---|---|--|
| Llegenda:  Límits del sondeig  Estructures desmuntades | C/Anselm Clavé, 5 (Barcelona) Codi d'intervenció: 177/03 | |  VECLUS |
| | Planta general | | |
| Direcció arqueològica i planimetria: Consuelo Forés López Planta base cedida per: Pau Benach | |  Nord | Escala: 1/50 |



| | | | |
|--|---|--|--|
| Llegenda:  Límits del sondeig | C/Anselm Clavé, 5 (Barcelona) Codi d'intervenció: 177/03 | |  VECLUS |
| | Planta general final | | |
| | Direcció arqueològica i planimetria: Consuelo Forés López Planta base cedida per: Pau Benach | |  Nord |

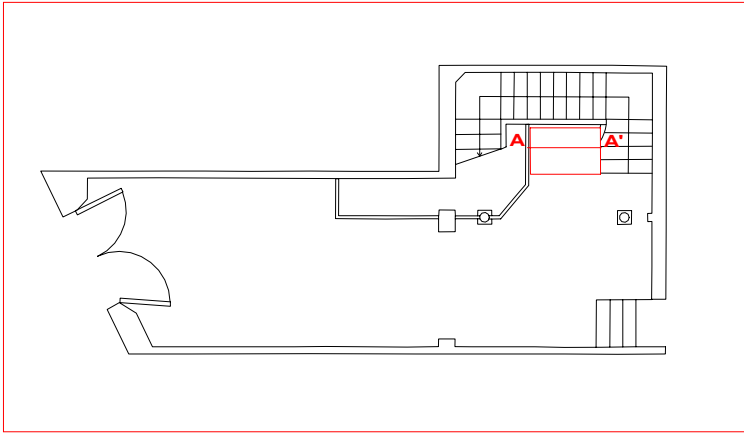



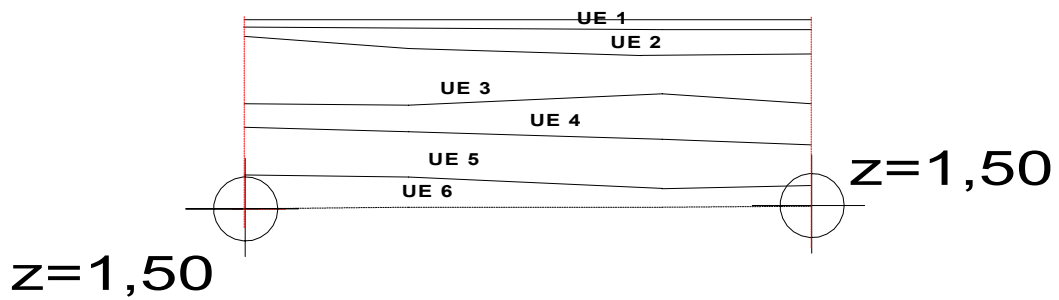

A
A'

Cota zéro

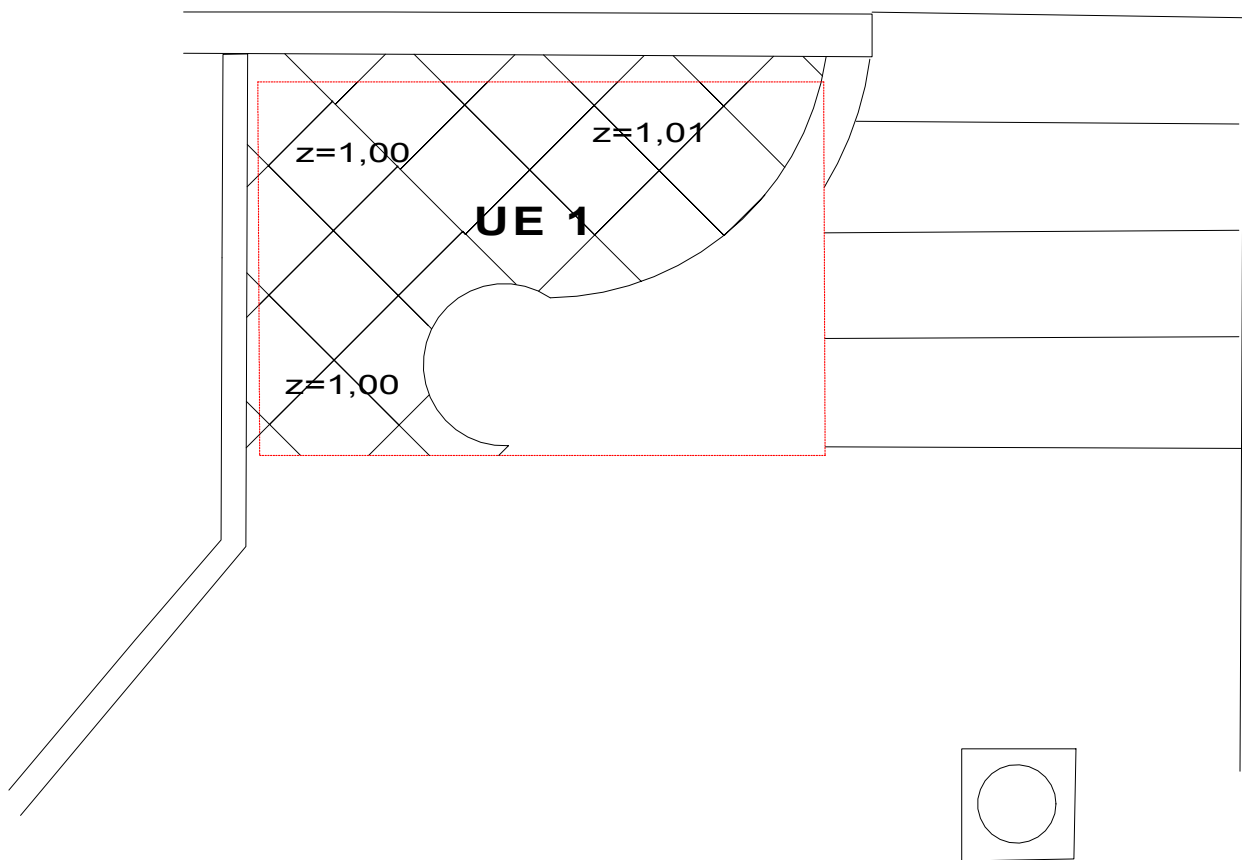
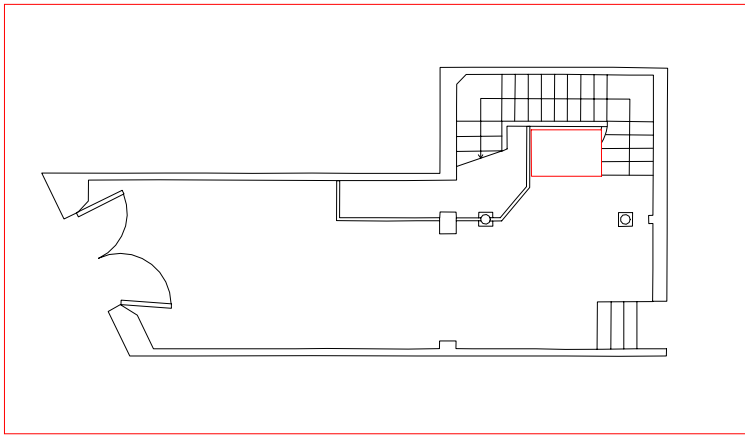



| | | |
|---|---|-------------------|
| Llegenda: Límits del sondeig Cota zéro: + 1m del paviment actual de la finca | C/Anselm Clavé, 5 (Barcelona) Codi d'intervenció: 177/03 | VECLUS |
| | Secció A-A' | |
| | Direcció arqueològica i planimetria: Consuelo Forés López Planta base cedida per: Pau Benach | Nord |
| | | Escala: 1/20 |



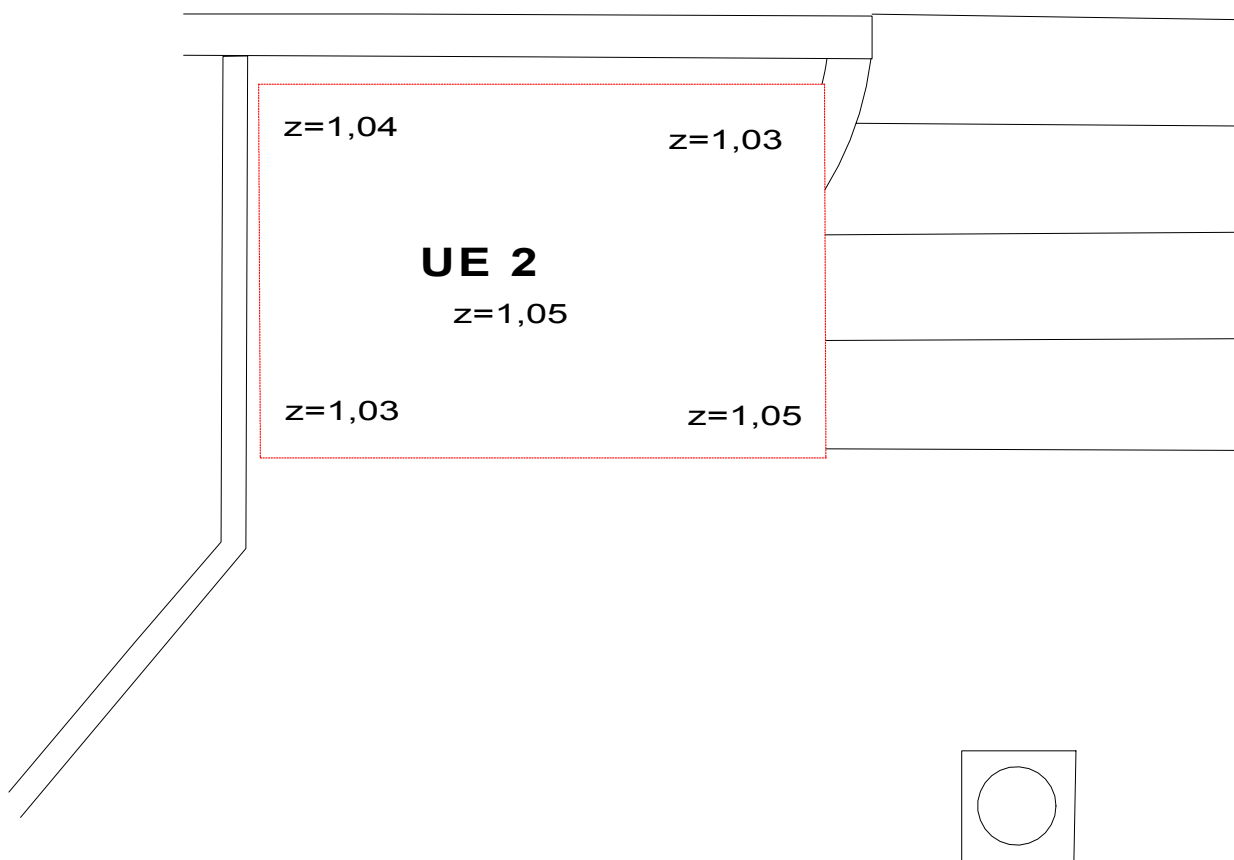
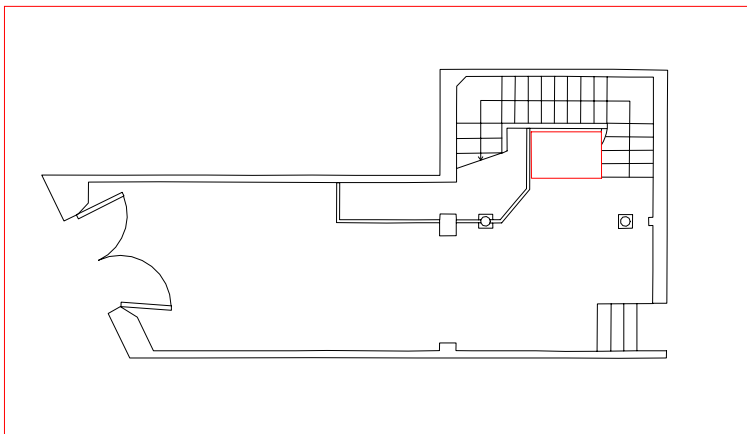

| | | | |
|---|---|--|--|
| Llegenda:  Límits del sondeig Z= Cota inicial | C/Anselm Clavé, 5 (Barcelona) Codi d'intervenció: 177/03 | |  VECLUS |
| | Planta acotada UE 1 | | |
| | Direcció arqueològica i planimetria: Consuelo Forés López Planta base cedida per: Pau Benach | |  Nord |



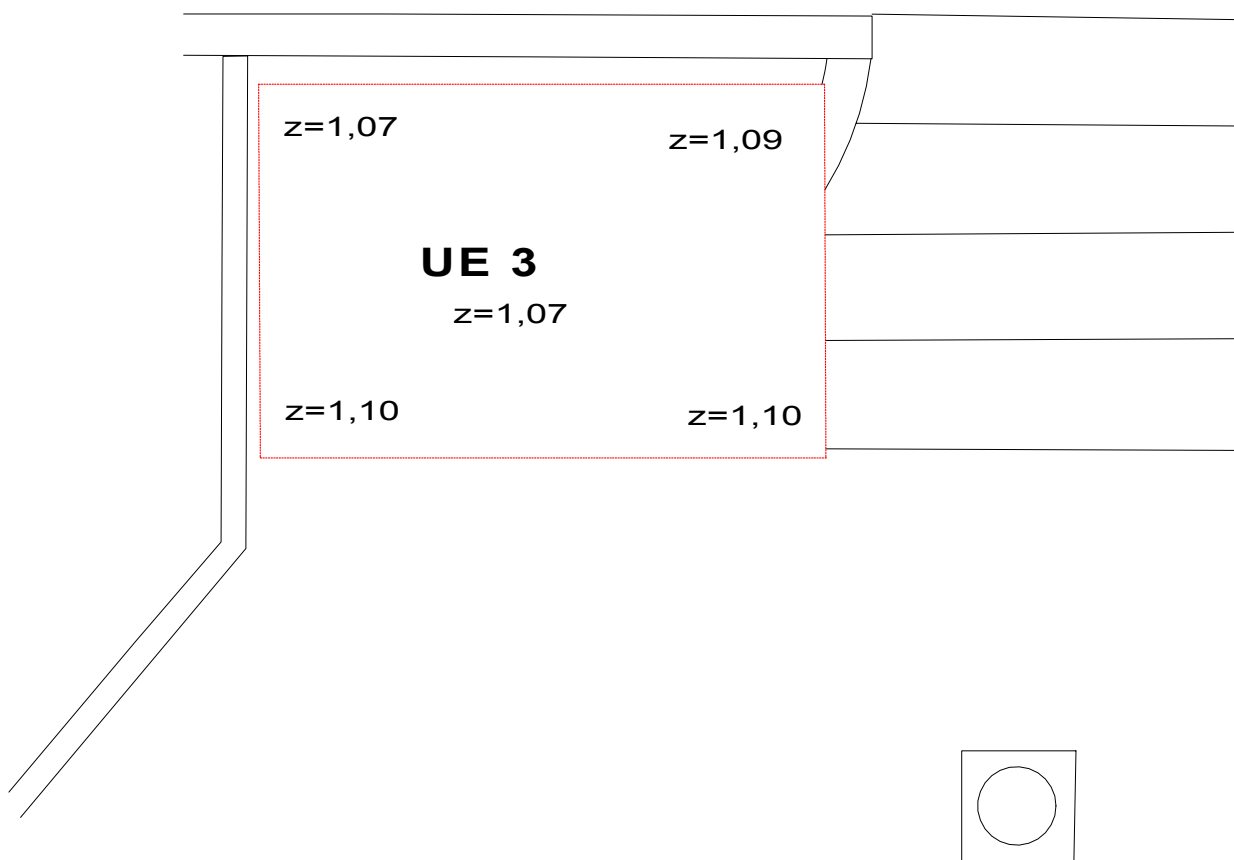
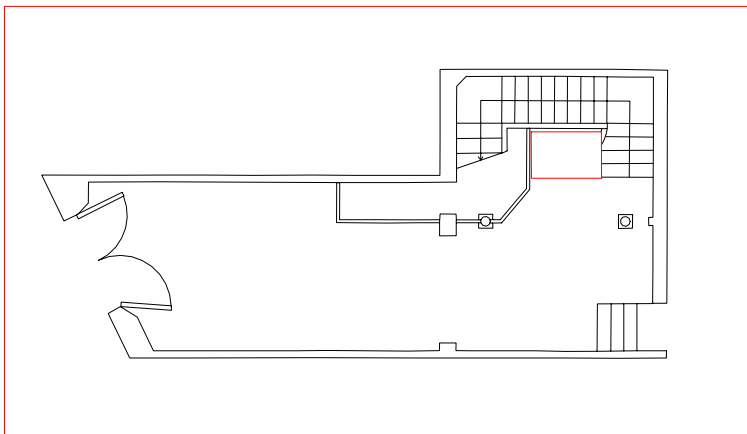

| | | |
|---|---|--|
| Llegenda:  Límits del sondeig Z= Cota inicial | C/Anselm Clavé, 5 (Barcelona) Codi d'intervenció: 177/03 |  VECLUS |
| | Planta acotada UE 2 | |
| | Direcció arqueològica i planimetria: Consuelo Forés López Planta base cedida per: Pau Benach |  Nord |



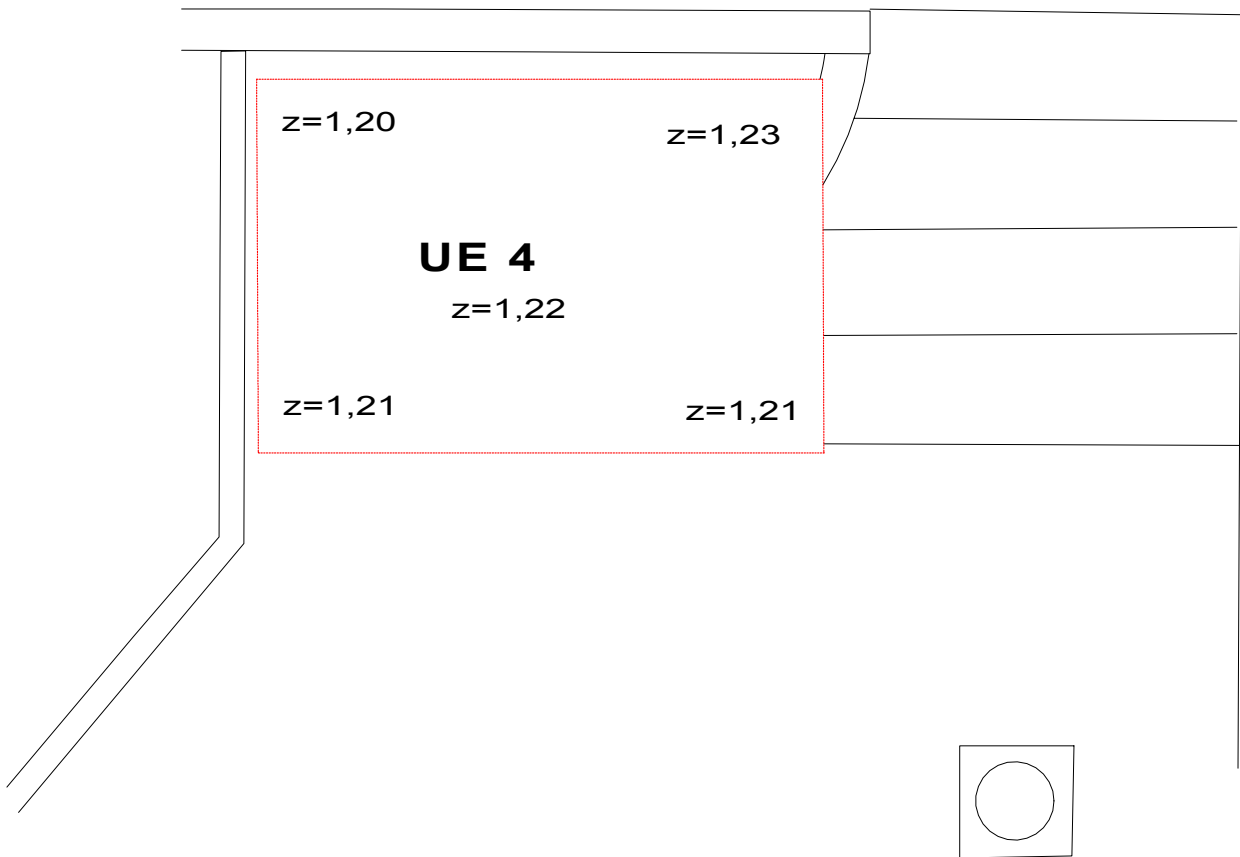
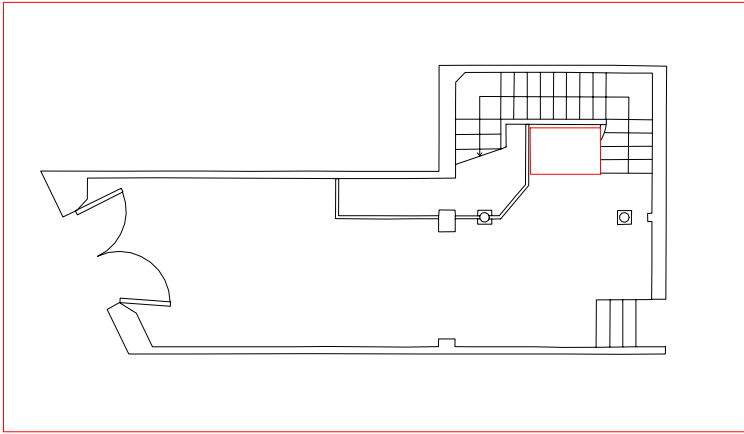

| | | |
|---|---|--|
| Llegenda:  Límits del sondeig Z= Cota inicial | C/Anselm Clavé, 5 (Barcelona) Codi d'intervenció: 177/03 |  VECLUS |
| | Planta acotada UE 3 | |
| | Direcció arqueològica i planimetria: Consuelo Forés López Planta base cedida per: Pau Benach |  Nord |



| | | |
|---|---|--|
| Llegenda:  Límits del sondeig Z= Cota inicial | C/Anselm Clavé, 5 (Barcelona) Codi d'intervenció: 177/03 |  VECLUS |
| | Planta acotada UE 4 | |
| | | Direcció arqueològica i planimetria: Consuelo Forés López Planta base cedida per: Pau Benach |

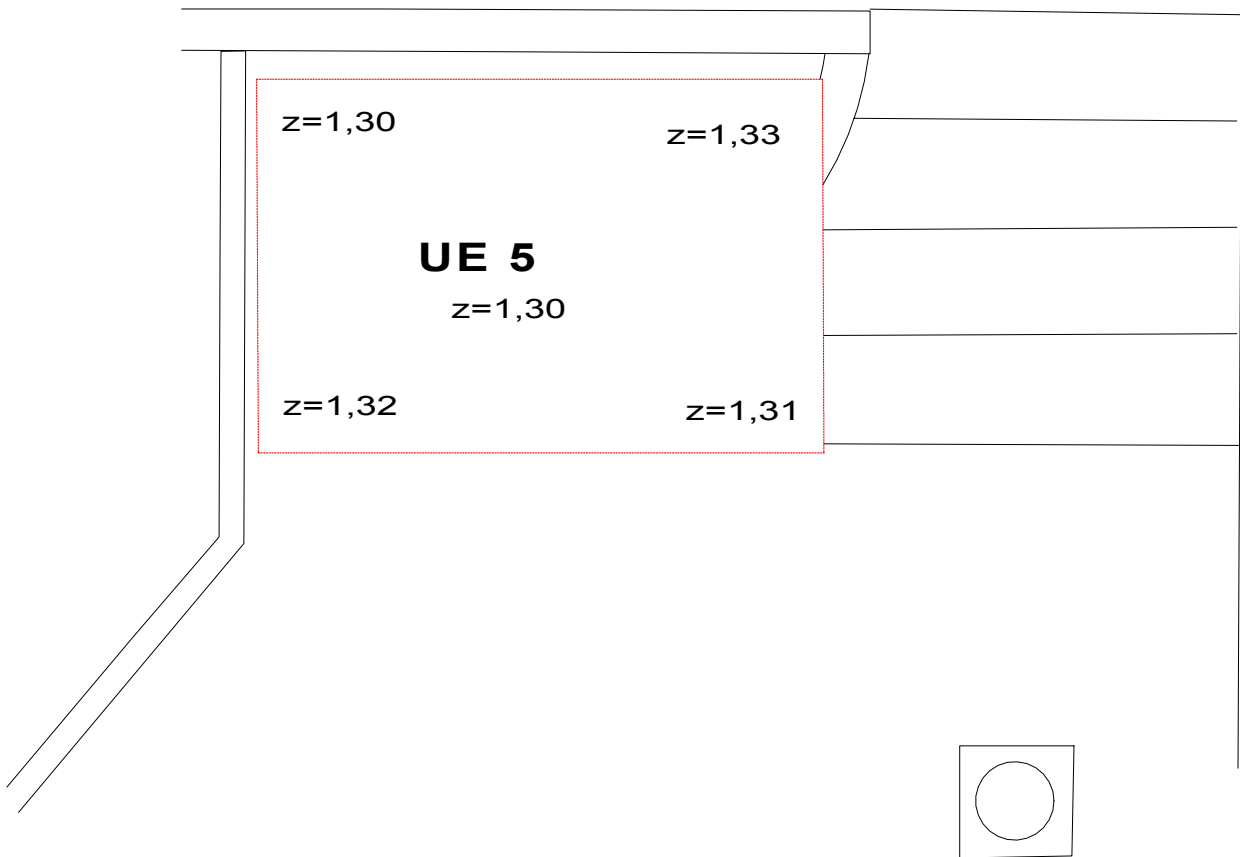
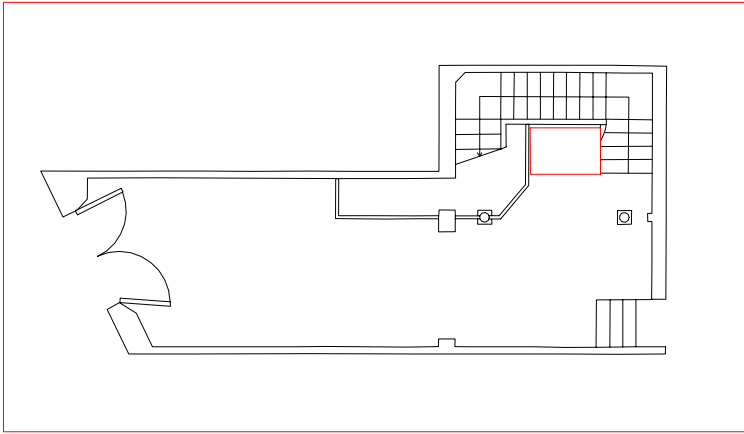

Escala:
 1/20

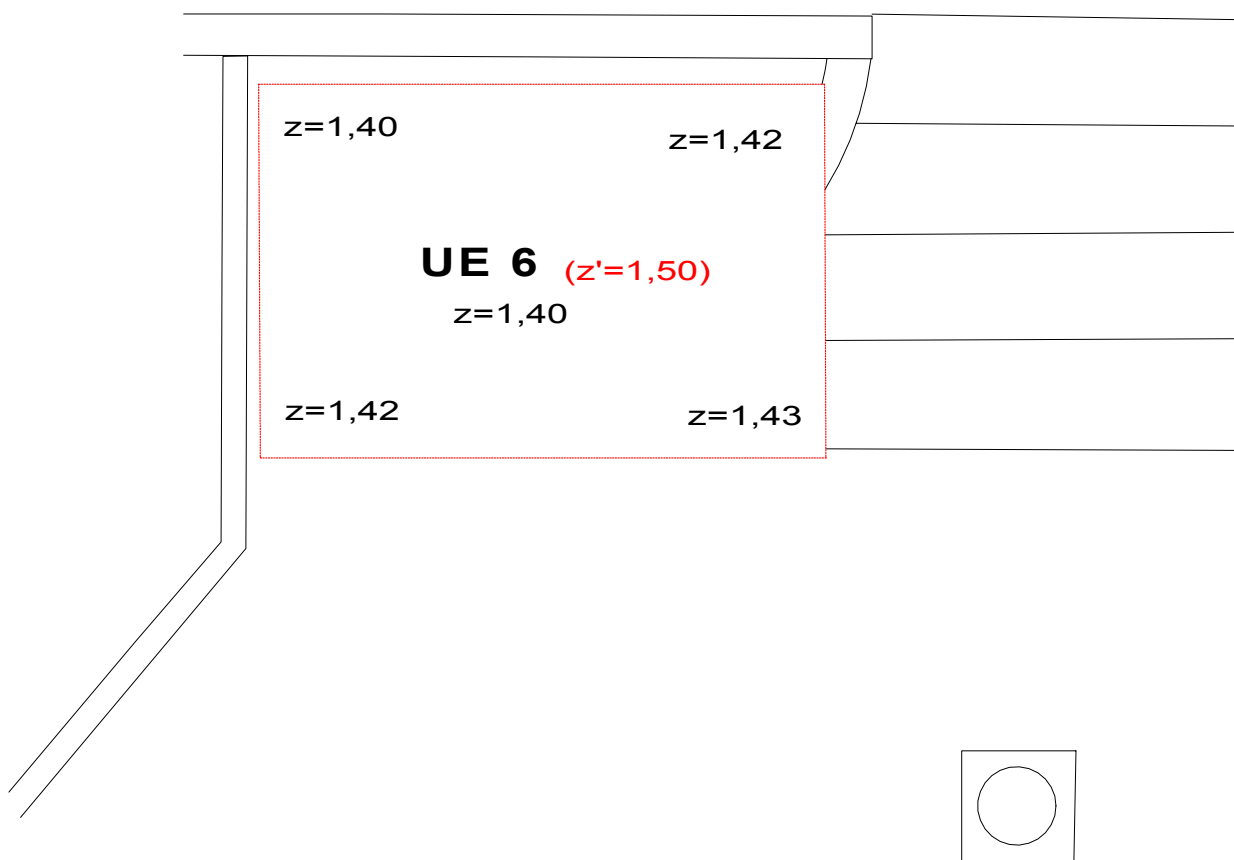
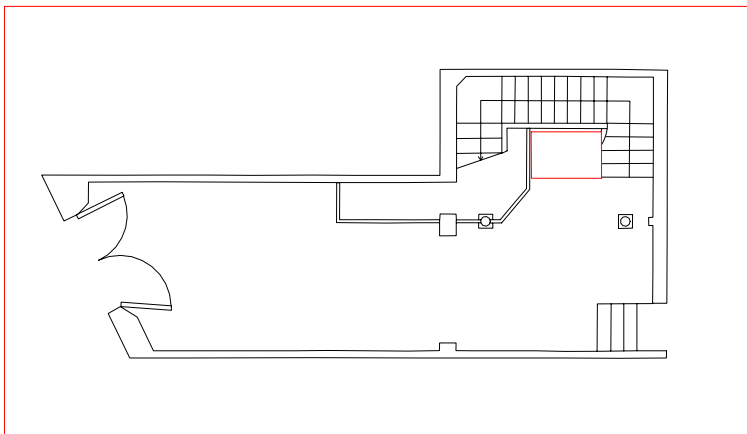

| | | |
|---|---|--|
| Llegenda:  Límits del sondeig Z= Cota inicial | C/Anselm Clavé, 5 (Barcelona) Codi d'intervenció: 177/03 |  VECLUS |
| | Planta acotada UE 5 | |
| | | Direcció arqueològica i planimetria: Consuelo Forés López Planta base cedida per: Pau Benach |

Escala:
 1/20



| | | |
|--|---|--|
| Llegenda:  Límits del sondeig Z= Cota inicial Z'= Cota final sondeig | C/Anselm Clavé, 5 (Barcelona) Codi d'intervenció: 177/03 |  VECLUS |
| | Planta acotada UE 6 | |
| | Direcció arqueològica i planimetria: Consuelo Forés López Planta base cedida per: Pau Benach |  Nord |